

# BANPRO

BANCO DE LA PRODUCCION

2001

# **Agenda de Junta General Ordinaria de Accionistas**

## **13 de abril del 2000**

Lectura de acta anterior de la Junta General de Accionistas de las cinco de la tarde del 25 de Marzo de 1999.

Informe del Presidente de la Junta Directiva sobre las operaciones del Banco en el año 1999.

Presentación de los Estados Financieros al 31 de Diciembre de 1999 y proposición de aplicación de utilidades.

Informes de la Junta de Vigilancia.

Elección de Junta Directiva.

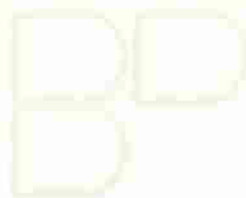

# NUESTRA MISIÓN

"Ofrecer a nuestros clientes  
productos financieros y bancarios  
de alta calidad por empleados del  
Banco motivados y  
comprometidos con la  
organización más allá de lo que  
la competencia pueda proporcionar,  
garantizando a nuestros  
accionistas el máximo de rendimiento  
sobre su inversión."



# MENSAJE DEL PRESIDENTE DE LA JUNTA DIRECTIVA

LIC. RAMIRO ORTIZ MAYORGA

Apreciados Amigos Accionistas de Banpro:

Es un verdadero placer el estar reunidos en este día para la celebración de la Asamblea General Ordinaria de Accionistas, que fuera debidamente convocada, para presentarles los resultados del Banco en el año 2001 y de los planes para el año 2002. En nombre de la Junta Directiva y el mío propio les doy la más cordial bienvenida.

Los negocios se desarrollaron tanto en la parte económica, social como política, de la siguiente forma.

## ECONÓMICA

Una economía débil de poco crecimiento, con reservas internacionales limitadas, una inflación controlada y una devaluación preestablecida del 6% anual, además, con reducciones substanciales de producción y precios en los mercados internacionales de nuestros principales productos de exportación. Incumplimiento de los acuerdos para poder participar de la iniciativa de reducción de la deuda externa, pues a pesar de nuestra clasificación "Como elegibles" de tal iniciativa el año anterior, su punto de implementación, en este año no se logró tal y como se proyectó.

Las donaciones de Organismos Internacionales y de Países amigos se redujeron sustancialmente.

## SOCIAL

En Nicaragua todavía gozamos de una gran paz y tranquilidad social, pero la pobreza que aqueja a la mayoría de la población sigue siendo nuestro principal enemigo, lo cual podría desencadenar en problemas como los existentes en otros países del Area Centroamericana, si no se toman las medidas correctivas.

El desempleo continua elevado, y siendo las inversiones relativamente pocas no se avizora en el corto plazo cambios substanciales, lo cual es muy preocupante.

## POLÍTICA

La democracia ha seguido consolidándose. A pesar de la incertidumbre, por ser este un año político, y el temor al resurgimiento del partido que gobernó el País durante la década de los 80s, la población respondió positivamente, presentándose a votar en las elecciones nacionales del mes de Noviembre abrumadoramente, con una tasa de abstencionismo menor al 8%, por el candidato demócrata que ofreció mejores condiciones de vida, más empleo y eliminación de la corrupción a todos los niveles, de los administradores de la gestión pública. En efecto, en las elecciones del 4 de Noviembre resulto electo como Presidente de la República el Ing. Enrique Bolaños G.

Este triunfo de la democracia de inmediato creó impresionantes expectativas, tanto a nivel local como internacional que de materializarse, con la participación activa de todos nosotros, nos proyecta un futuro prometedor.

A pesar de la difícil situación económica, los problemas sociales la politización del País y la incertidumbre que caracterizaron este año, para Banpro este fue el período más exitoso de su existencia en el mercado Bancario Nicaragüense al punto de ser calificado por expertos como el Banco más grande y mejor de Nicaragua, por su volumen y calidad de activos, rentabilidad, liquidez, productividad, eficiencia y solidez, y entre los 15 Bancos más grandes de la región centroamericana, lo cual nos llena de orgullo, pues apenas celebramos nuestros primeros diez años de existencia.

Realmente los resultados obtenidos son verdaderamente impresionantes. En este año obtuvimos utilidades netas de C\$138.0 millones de córdobas. Los activos crecieron hasta C\$7,409.4 millones, la confianza del público representada por los depósitos que manejamos que llegaron a representar C\$5,736.4 millones, es incuestionable, y nuestro patrimonio se incrementó producto de los resultados obtenidos a C\$360.2 millones.

Todo lo anterior nos presenta ante el público como un Banco sólido, líquido y bien administrado, y para nosotros representa una excelente inversión que nos presenta como muy exitosos.

En el año se sucedieron eventos importantes, que si bien es cierto afectaron al sistema financiero, la quiebra del Banco Nicaragüense, para nosotros, esto representó negocios adicionales importantes, tales como la:

1. Adquisición de los Activos y Pasivos del Banco Nicaragüense en Subasta Pública, que incremento nuestros activos, depósitos y base de clientes.
2. Se finalizó el traspaso de los Activos y Pasivos del extinto Interbank, operación que nos dió muy buenos resultados, por la forma en que se administró, siendo para nosotros una excelente oportunidad, atendiendo en la actualidad a más de 150.000 clientes.

Como resultado de la absorción del BANIC, ahora contamos con 43 Sucursales para la atención de nuestra clientela, y 3 ventanillas ubicadas en empresas privadas que por su volumen de negocios con el Banco, lo ameritan, a pesar del alto costo que nos representan. Nuestra cobertura es nacional, estamos presentes en las principales ciudades del País, con énfasis en Managua, donde se concentra el 75% de nuestro negocio.

Estamos en un plan de remodelación de todas las nuevas sucursales adquiridas, para equiparlas modernamente, y con el sello y presentación de Banpro, para dar a nuestra clientela un servicio eficiente y de calidad.

Nuestro personal, del cual depende el éxito de nuestras operaciones, es altamente calificado y lo han ampliamente demostrado en el trabajo realizado de la absorción de varios bancos. Siempre dedicamos el tiempo, esfuerzo y la parte económica para su entrenamiento, conocimiento y desarrollo de técnicas modernas y en sus habilidades de atención y servicio al cliente.

Por el cambio drástico en el volumen de operaciones que estamos realizando, se hizo necesaria la contratación de especialista en temas organizacionales, con el fin de rediseñar nuestra estructura administrativa y establecerla acorde con las necesidades de nuestros clientes y de la Institución. Agradecemos al CELAC el asesoramiento en estos aspectos, que terminarán de implementarse durante el año 2002.

También hemos establecido programas de trabajo para lograr mejores resultados en base a la información, en el área de tecnología, lo que ha incluido dotarnos de mejor y más modernos equipos con valores que representan inversiones muy importantes.

En los otros negocios, complementarios al Bancario, puedo informarles lo siguiente:

## MEDIOS DE PAGO

- a. Tarjeta de Crédito.- Reducimos nuestro empuje en el mercado, con la finalidad de reanalizar el negocio y darle un nuevo giro. Este negocio es muy rentable pero necesita de una administración, supervisión y controles sofisticados. Esperamos para el siguiente año tener bien definida su estructura y futuro del mismo.
- b. Dispensadores de Efectivo.- Estos han tenido una gran aceptación entre nuestra clientela y otras Instituciones del Sistema, y sus resultados han sido muy positivos.

En este año celebramos el 10º Aniversario del Banco. Diez Años de existencia fructífera que hoy con el apoyo de todos nosotros, está dando sus resultados. Cada día que pasa se nos demuestra que aquella inversión que planeamos si valió la pena. Para la celebración de este especial aniversario, con la aprobación de la Junta Directiva y la administración del Banco, que yo personalmente aplaudo, se acordó que en lugar de celebrarlo pomposamente, se dedicaran los fondos para tal fin a obras sociales que tanto bien hacen a Nicaragua. En efecto así se hizo, y cooperamos económicamente con proyectos sociales necesarios, dirigidos a los estratos de la población más necesitada en todas las ciudades en que el Banco tiene presencia física.

Además, como siempre seguimos cooperando por medio de patrocinio de programas especiales como: Educación para niños pobres, donaciones económicas y de equipos de cómputo a escuelas, reconstrucción de escuelas y su mantenimiento, comedores infantiles, etc.-

Después de terminar con la absorción de activos y pasivos de bancos que dejaron de operar en el País, para el año 2002, que consideramos que será un año difícil en todos los aspectos, nuestra meta prioritaria es la reorganización estructural de la organización y consolidar nuestra posición de líderes del Sistema Bancario Nacional, proyectando mejores resultados que en el 2001, con crecimiento en depósitos, activos totales, cartera y volúmenes de negocios y mostrando siempre un banco sólido, líquido y con índices financieros sobresalientes. Nuevos productos y servicios harán posible el obtener lo proyectado.

Impresionados y complacidos por los resultados del año 2001 y con mucho optimismo para este año venidero que estamos seguros será mucho mejor, agradecemos a todos los que han cooperado con la labor de desarrollo del Banco, en especial a su administración y a nuestro leal y laborioso personal. A todos nuestros clientes, gracias por sus negocios y su confianza. A las diferentes comisiones de Asesores del Banco y a todos mis colaboradores de la Junta Directiva, mi agradecimiento por todas sus gestiones y cooperación con la Institución, Gracias por sus aportes y dedicación.

Y a Ustedes Señores Accionistas, nuevamente gracias por su confianza en esta Junta Directiva que presido, para conducir los negocios de la sociedad, hacia el éxito. Son nuestros deseos el haber cumplido con sus expectativas.

Todos debemos sentirnos muy orgullosos de ser parte de Banpro, el mejor y más grande Banco Privado en el País.

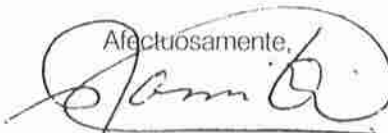
Afectuosamente,  
  
Lic. Ramiro Ortiz Mayorga  
Presidente  
Junta Directiva  
BANPRO

Managua, 12 de Abril del 2002

# BANPRO



# JUNTA DIRECTIVA

BANCO DE LA PRODUCCIÓN, S.A.  
ELECTA EL 20 DE ABRIL DEL 2001

## MIEMBROS PROPIETARIOS

---

Ramiro Ortiz Mayorga  
Presidente

Mario Rappaccioli McGregor  
Vice-Presidente

Reynaldo Hernández Rueda  
Director

Samuel Mansell Flores  
Director

Arturo Arana Ubieta  
Director

## MIEMBROS SUPLENTE

---

Migdonio Blandón

Sandra Rappaccioli de Padilla

José Escalante Alvarado

Magda López de Tórrez

## SECRETARIO

---

Juan Alvaro Munguía Alvarez

## VIGILANTE

---

Francisco Zavala Cuadra

## AUDITOR INTERNO

---

Luis Castro López

GANPRO

# ADMINISTRACION

## PRESIDENTE EJECUTIVO Y GERENTE GENERAL

Lic. Arturo Arana U.

## VICE GERENTE GENERAL

Lic. Enrique Gutiérrez Q.

## VICE GERENTE GENERAL

Lic. Edgard Robleto C.

## VICE GERENTE GENERAL DE SUCURSALES

Lic. Eduardo Duque Estrada O.

---

### GERENTES DE DIVISION

---

#### CREDITO

Lic. Julio Ramírez A.

#### TARJETA DE CREDITO

Lic. Francisco Díaz R.

#### MESA DE CAMBIO Y OPERACIONES BURSATILES

Lic. Mina Ch. de Morini

#### MERCADEO

Lic. Ana Cecilia A. de Montalván

#### INFORMATICA

Ing. Patricia García C.

#### RECURSOS HUMANOS

Lic. Angela Mendieta A.

#### INTERNACIONAL

Lic. Martha Ivette Valdivia G.

---

### GERENTES DE AREA

---

#### CREDITO PERSONAL

Lic. Isabel Peralta P.

#### ADMINISTRACION

Lic. Regis Ramírez M.

---

### AUDITOR INTERNO

---

Lic. Luis Castro L.

# SUCURSALES Y GERENTES

## MANAGUA

---

Casa Matriz Lic. Gloria Brenes	Plaza España Lic. María de los A. García	La Subasta Lic. Brenda Chamorro
Centro Financiero Sr. Gustavo Avilés	Plaza España-Málaga Sra. Irene Obando	Los Robles Sra. Silvia Alvarez
Metrocentro Lic. Efraín Morales	Plaza Inter Sra. Carolina Siezar	Roberto Huembes Sra. María M. Chamorro
Rotonda Centroamérica Lic. Ritha Lau	Linda Vista Lic. Estibaliz Incer	UCA Lic. Rosa A. Laguna
Zumen Lic. Marcia Cruz	El Cortijo Sra. Nora Carranza	Sur Lic. Manijeh Villavicencio
Centro Comercial Managua Lic. Carmen Sacasa	Bello Horizonte Sra. Keren Urbina	Montoya Sr. Jairo Moreno
Xolotlán Sr. Juan Membreño	Norte Lic. Gabriela Meza	Altamira Lic. María M. Medina
San Luis Lic. Shirley Flores	Aeropuerto Sra. Yessenia Flores	Colón Lic. Wylmar Pineda
Ciudad Jardín Lic. Melba Fuentes	Portezuelo Sr. Daniel Gutiérrez	Nejapa Lic. M. Fernanda Zavala

## DEPARTAMENTOS

---

León Lic. Juan Carlos Gurdían	Nueva Guinea Sr. Julio Téllez	Jinotega Lic. Loyda Jarquín
Ave. Debayle Sra. Zorayda Hernández	Chinandega Lic. Juan Carlos Cuadra	Corinto Sra. María Elsa Rojas
Matagalpa Lic. Reyna Martínez	Ocotul Lic. Nohemí Flores	Boaco Lic. Trilce Incer
Sébaco Sra. Lesbia Tórrez	Estelí Lic. Emilio Peralta	Jinotepe Lic. Maritza Zúniga
Masaya Lic. Reynaldo Hernández	Rivas Lic. Joaquín Gallegos	
Juigalpa Lic. Eduardo Narváez	Granada Lic. Andrea Centeno	

# ORGANIGRAMA 2001

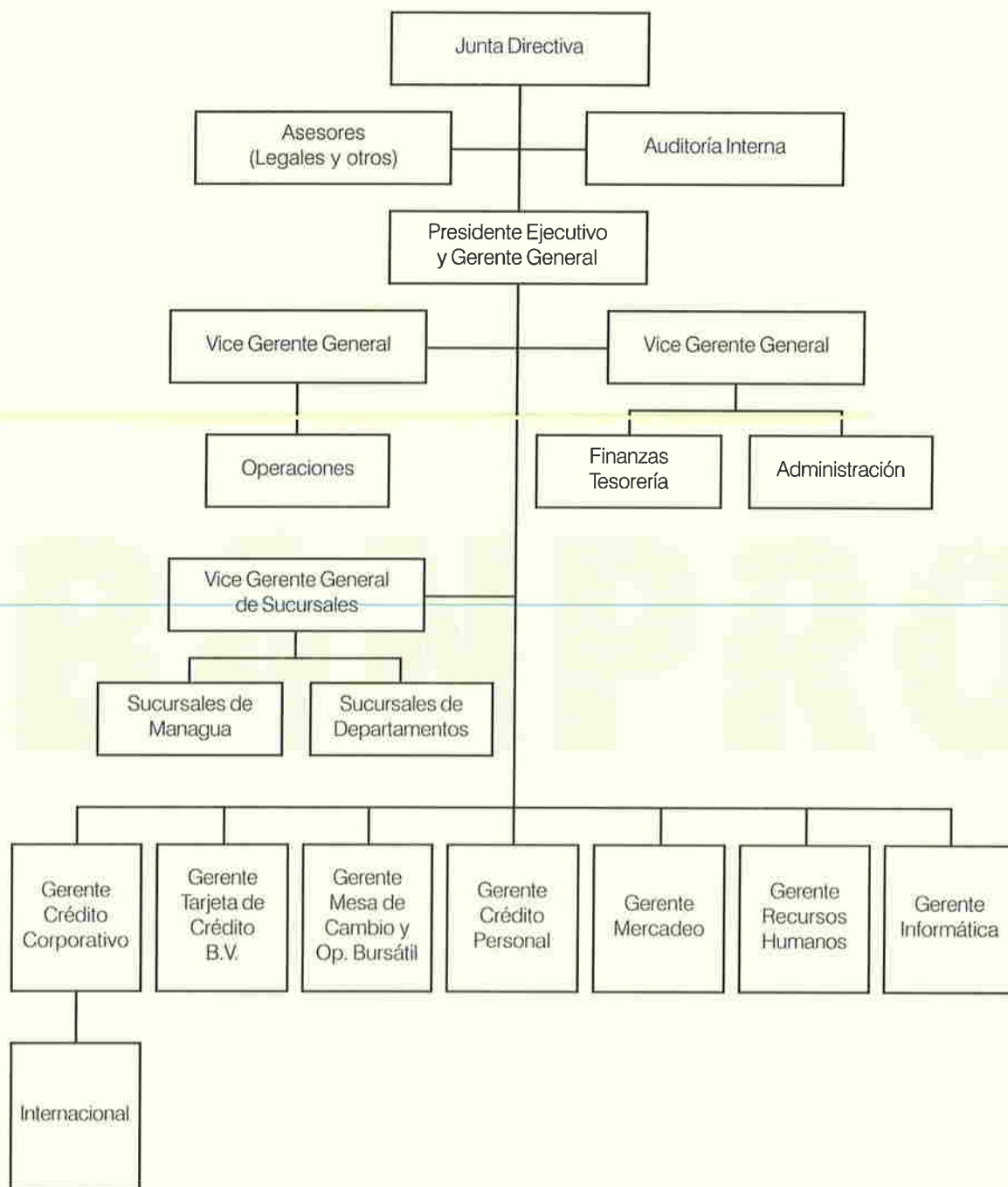

Empleados a Diciembre de 1998 = 445  
 Empleados a Diciembre de 1999 = 482  
 Empleados a Diciembre del 2000 = 741  
 Empleados a Diciembre del 2001 = 929

# BANCOS CORRESPONSALES

Terrabank, N.A.  
Miami, Florida, E.U.A.

Bank of America  
Miami, Florida, E.U.A.

Banco Internacional de Costa Rica  
Panamá, Rep. de Panamá

Banco Alemán Platina  
Panamá, Rep. de Panamá

BAC Florida Bank  
Miami, Florida, E.U.A.

Dresdner Bank Lateinamerika A.G.  
Hamburgo, Alemania

Red Bancaria Promérica  
Costa Rica, Honduras, El Salvador, Guatemala, Ecuador, República Dominicana

# BOANHPRO

DICTAMEN DE AUDITORES

**Informe de los Auditores Independientes**

23 de marzo del 2002

A la Junta Directiva y a los Accionistas del  
Banco de la Producción, S. A.

Hemos auditado los balances generales adjuntos del Banco de la Producción, S. A., al 31 de diciembre del 2001 y 2000, y los correspondientes estados de resultados, de cambios en el patrimonio y de flujos de efectivo por los años que terminaron en esas fechas. Estos estados financieros son responsabilidad de la administración del Banco. Nuestra responsabilidad es expresar una opinión sobre estos estados financieros con base en nuestras auditorías.

Nuestras auditorías fueron desarrolladas de acuerdo con normas de auditoría generalmente aceptadas en Nicaragua. Estas normas requieren que efectuemos una planeación y que ejecutemos las auditorías para obtener una seguridad razonable de que los estados financieros no contienen errores importantes. Una auditoría incluye el examen, sobre bases selectivas, de la evidencia que respalda los montos y las divulgaciones contenidas en los estados financieros. Una auditoría también incluye una evaluación de los principios de contabilidad usados y de las estimaciones importantes hechas por la administración, así como la evaluación de la presentación de los estados financieros en conjunto. Consideramos que nuestras auditorías proporcionan una base razonable para nuestra opinión.

Como se describe en la Nota 2, estos estados financieros fueron preparados de conformidad con las normas contables emitidas por la Superintendencia de Bancos y de Otras Instituciones Financieras, las cuales constituyen una base aceptada de contabilidad distinta a los principios de contabilidad generalmente aceptados.

En nuestra opinión, los estados financieros examinados por nosotros presentan razonablemente, en todos sus aspectos importantes, la situación financiera del Banco de la Producción, S. A. al 31 de diciembre del 2001 y 2000, y los resultados de sus operaciones, de cambios en el patrimonio y sus flujos de efectivo por los años que terminaron en esas fechas, de conformidad con las normas contables descritas en la Nota 2 a los estados financieros.

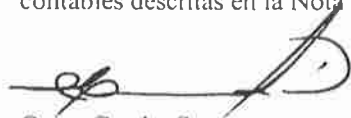

Oscar Cuadra S.  
Contador Público Autorizado





**Banco de la Producción, S. A.**  
(Una institución de capital privado - Nota 1)

**Balances generales**  
**31 de diciembre del 2001 y 2000**

(expresados en Córdoba - Nota 2)

	<u>2001</u>	<u>2000</u>
<b>Activo</b>		
Disponibilidades (Nota 3)	C\$ 1,100,804,521	C\$ 362,379,039
Inversiones temporales (Nota 4)	570,727,417	275,693,115
Inversiones permanentes (Nota 5)	2,529,910,443	155,733,080
Cartera de créditos (Nota 6)	1,779,124,599	1,609,237,868
Otras cuentas por cobrar (Nota 7)	1,242,530,030	1,898,997,825
Bienes de uso, neto de depreciación acumulada (Nota 8)	162,301,373	83,821,261
Otros activos (Nota 9)	<u>24,056,759</u>	<u>43,240,183</u>
Total del activo	<u>C\$ 7,409,455,142</u>	<u>C\$ 4,429,102,371</u>
<b>Pasivo</b>		
Obligaciones con el público (Nota 10)	C\$ 5,736,398,025	C\$ 3,622,027,561
Obligaciones con instituciones financieras (Nota 11)	811,853,387	257,930,188
Obligaciones con el Banco Central de Nicaragua (Nota 12)	345,019,555	236,096,425
Otras cuentas por pagar y provisiones (Nota 13)	<u>155,940,290</u>	<u>84,386,982</u>
Total del pasivo	<u>7,049,211,257</u>	<u>4,200,441,156</u>
<b>Patrimonio</b>		
Capital social autorizado (Nota 1)	139,344,000	139,344,000
Capital social no suscrito	<u>(10,000,000)</u>	<u>(10,000,000)</u>
Capital social suscrito y pagado	129,344,000	129,344,000
Aportes patrimoniales no capitalizados (Nota 1)	1,659,422	1,659,422
Prima en colocación de acciones (Nota 1)	745,531	745,531
Reservas patrimoniales	24,461,868	11,676,504
Resultado de ejercicios anteriores	65,983,193	-
Resultado neto del año	<u>138,049,871</u>	<u>85,235,758</u>
Total del patrimonio	<u>360,243,885</u>	<u>228,661,215</u>
Total del pasivo y patrimonio	<u>C\$ 7,409,455,142</u>	<u>C\$ 4,429,102,371</u>
Cuentas contingentes (Nota 23)	<u>C\$ 433,899,757</u>	<u>C\$ 286,004,655</u>
Cuentas de orden (Nota 24)	<u>C\$ 3,643,681,492</u>	<u>C\$ 2,628,622,494</u>

Las notas adjuntas del 1 al 32 son parte integral de los estados financieros

**Banco de la Producción, S. A.**  
(Una institución de capital privado - Nota 1)

**Estados de resultados**  
**Años que terminaron el 31 de Diciembre del 2001 y 2000**

(expresados en córdobas - Nota 2)

	<u>2001</u>	<u>2000</u>
Ingresos financieros (Nota 14)	C\$ 826,183,228	C\$ 428,225,407
Gastos financieros (Nota 15)	<u>(463,873,855)</u>	<u>(222,844,498)</u>
Resultados financieros antes de ajustes monetarios	362,309,373	205,380,909
Ingresos por ajustes monetarios (Nota 16)	315,340,049	156,845,445
Gastos por ajustes monetarios (Nota 17)	<u>(309,905,870)</u>	<u>(148,704,649)</u>
Resultados financieros brutos	367,743,552	213,521,705
Gastos netos, por incobrabilidad y desvalorización de activos financieros (Notas 6 y 18)	<u>(49,285,593)</u>	<u>(41,428,265)</u>
Resultados financieros netos	318,457,959	172,093,440
Ingresos operativos diversos (Nota 19)	129,618,373	127,922,740
Gastos operativos diversos (Nota 20)	<u>(76,076,556)</u>	<u>(45,423,850)</u>
Resultados operativos brutos	371,999,776	254,592,330
Gastos de administración (Nota 21)	<u>(232,696,444)</u>	<u>(165,667,459)</u>
Gastos extraordinarios netos	<u>(1,253,461)</u>	<u>(3,689,113)</u>
<b>Resultado neto del año (Nota 22)</b>	<b><u>C\$ 138,049,871</u></b>	<b><u>C\$ 85,235,758</u></b>

Las notas adjuntas del 1 al 32 son parte integral de los estados financieros

**Banco de la Producción, S. A.**  
(Una institución de capital privado - Nota 1)

**Estados de flujos de efectivo**  
**Años que terminaron el 31 de diciembre del 2001 y 2000**

(expresados en córdobas - Nota 2)

	<u>2001</u>	<u>2000</u>
<b>Flujo neto de efectivo en las operaciones:</b>		
Resultados netos	C\$ 138,049,871	C\$ 85,235,758
Ajustes para conciliar los resultados netos con el efectivo neto provisto por las operaciones:		
Gastos por incobrabilidad de activos financieros	49,288,924	41,529,517
Provisión para bienes recibidos en recuperación	19,110,000	1,909,951
Depreciaciones y amortizaciones	17,314,976	11,535,120
Variación neta de intereses por cobrar	(6,134,167)	(22,652,566)
Variación neta de otras cuentas por cobrar	656,467,795	(1,889,211,508)
Variación neta de intereses por pagar	15,653,090	36,959,043
Variación neta de otras cuentas por pagar y provisiones	<u>71,553,308</u>	<u>32,425,684</u>
Total ajustes	<u>823,253,926</u>	<u>(1,787,504,759)</u>
Efectivo neto provisto por (usado en) las operaciones	<u>961,303,797</u>	<u>(1,702,269,001)</u>
<b>Flujo de efectivo en las actividades de financiamiento:</b>		
Variación neta de obligaciones con el público	2,119,025,297	1,724,755,942
Variación neta de obligaciones con instituciones financieras	548,442,080	25,841,187
Variación neta de obligaciones con el Banco Central de Nicaragua	94,096,326	222,871,779
Aportes de capital	-	508,000
Aportes para incrementos de capital	-	672,003
Prima en colocación de acciones	-	1,732,952
Pago de dividendos	<u>(6,467,201)</u>	<u>-</u>
Efectivo neto provisto por las actividades de financiamiento	<u>2,755,096,502</u>	<u>1,976,381,863</u>
<b>Flujo de efectivo en las actividades de inversión:</b>		
Variación de cartera de crédito, neto de recuperaciones	(213,041,488)	(298,547,579)
Variación neta de otros activos	73,424	(5,052,015)
Variación neta de inversiones permanentes	(2,374,177,363)	(104,869,038)
Variación neta de bienes de uso	<u>(95,795,088)</u>	<u>(43,760,818)</u>
Efectivo neto usado en las actividades de inversión	<u>(2,682,940,515)</u>	<u>(452,229,450)</u>
Aumento (disminución) en disponibilidades e inversiones temporales	1,033,459,784	(178,116,588)
Disponibilidades e inversiones temporales al inicio del año	<u>638,072,154</u>	<u>816,188,742</u>
Disponibilidades e inversiones temporales al final del año	<u>C\$ 1,671,531,938</u>	<u>C\$ 638,072,154</u>

Las notas adjuntas del 1 al 32 son parte integral de los estados financieros

# BANPRO

ESTADOS FINANCIEROS

# BANPRO EN CIFRAS

<b>CUENTAS</b>	<b>1999</b>	<b>2000</b>	<b>CRECIMIENTO</b>	<b>2001</b>	<b>CRECIMIENTO</b>
Utilidades Netas	40.3	85.2	111%	138.0	62%
Ingresos Financieros	279.6	428.2	53%	826.2	93%
Gastos por Saneamiento de Cartera e Intereses	17.4	41.5	139%	49.3	19%
Gastos de Administración	128.2	165.7	29%	232.7	40%
Activos Totales	2,298.1	4,429.1	93%	7,409.5	67%
Inversiones	487.5	431.4	-12%	3,100.6	619%
Cartera de Crédito	1,353.4	1,609.2	19%	1,779.1	11%
Cuentas por Cobrar por pasivos asumidos de INTERBANK y BCN		1,879.5		226.4	-88%
Cuentas por Cobrar por pasivos asumidos de Banic y BCN				980.8	
Bienes de Uso	59.1	83.8	42%	162.3	94%
Obligaciones con el Público	1,865.6	3,622.0	94%	5,736.4	58%
Inversión de los Accionistas	140.5	228.7	63%	360.2	58%

\*CIFRAS EN MILLONES DE CORDOBAS

Fuente: Reporte de PricewaterhouseCoopers

## COMPETENCIA EN CIFRAS

AL 31 DE DICIEMBRE DEL 2001

CIFRAS COMPARATIVAS \*

BANCOS	Activos Totales	Cartera e Inversiones	Depósitos	Patrimonio	Utilidades	Rentab. s/patrim.	Adec. de Capital
<b>BANPRO</b>	<b>7,409</b>	<b>4,880</b>	<b>5,736</b>	<b>360</b>	<b>138</b>	<b>38.3%</b>	<b>18.8%</b>
BANCENTRO	5,582	4,100	4,435	268	82	30.6%	15.0%
BAC	3,996	2,570	3,435	337	125	37.1%	18.5%
BDF	4,148	3,133	3,215	245	45	18.4%	17.5%
BANEXPO	3,291	2,152	2,692	220	72	32.7%	12.3%
SISTEMA FINANCIERO	26,387	18,216	20,730	1,655	474	28.6	16.4%
PARTICIPACION BANPRO	28.1%	26.8%	27.7%	21.8%	29.1%		
Participación Líder	28.1%	26.8%	27.7%	21.8%	29.1%		
POSICION BANPRO	1	1	1	1	1	1	1

\*CIFRAS EN MILLONES DE CORDOBAS.

Fuente: Reporte de S.I.B.(Dic. del 2001)

# ESTADOS DE RESULTADOS

## CIFRAS COMPARATIVAS\*

CUENTAS	REAL 1998	REAL 1999	REAL 2000	REAL 2001
INGRESOS FINANCIEROS	173,303	279,617	428,225	826,183
EGRESOS FINANCIEROS	126,650	159,760	222,844	463,874
<hr/>				
UT. FINANCIERA ANTES DE AJUSTE MONET.	46,653	119,857	205,381	362,309
NETO POR AJUSTES MONETARIOS	33,691	4,607	8,141	5,434
<hr/>				
UTILIDAD FINANCIERA BRUTA	80,344	124,464	213,522	367,744
GASTOS SANEAMIENTO CARTERA	11,616	17,367	41,530	49,286
<hr/>				
UTILIDAD FINANCIERA NETA	68,728	107,097	171,992	318,458
NETO NO FINANCIERO	50,160	61,415	82,011	53,542
<hr/>				
UTILIDAD BRUTA OPERACIONAL	118,888	168,512	254,003	372,000
GASTOS DE ADMINISTRACION	99,734	128,191	165,667	232,696
<hr/>				
UTILIDAD OPERATIVA ANTES DE IR IMPUESTOS S/ LA RENTA	19,154	40,321	88,336	139,303
	-	-	3,100	1,253
<hr/>				
<b>UTILIDAD NETA DEL AÑO</b>	<b>19,154</b>	<b>40,321</b>	<b>85,236</b>	<b>138,050</b>

\*CIFRAS EN MILES DE CORDOBAS.

Fuente: Reporte de PricewaterhouseCoopers

# BALANCE GENERAL

## CIFRAS COMPARATIVAS\*

CUENTAS	REAL 1998	REAL 1999	REAL 2000	REAL 2001
<b>ACTIVOS</b>				
CAJA Y BANCO	392,878	356,256	362,379	1,100,805
PRESTAMOS	947,498	1,353,426	1,609,238	1,799,125
MOB. Y EQUIPO NETO	34,862	59,108	83,821	162,301
INVERSIONES	498,622	487,531	431,426	3,100,638
OTROS	40,595	41,780	1,942,238	1,266,587
<b>TOTAL ACTIVOS</b>	<b>1,914,455</b>	<b>2,298,100</b>	<b>4,429,102</b>	<b>7,409,455</b>
<b>PASIVOS</b>				
OBLIGACIONES CON EL PUBLICO	1,638,793	1,865,618	3,622,028	5,736,398
OTRAS EXIGIBILIDADES	34,750	51,961	84,387	155,940
PRESTAMOS POR PAGAR	161,491	240,008	494,027	1,156,873
OTROS	-	-	-	-
<b>TOTAL PASIVOS</b>	<b>1,835,035</b>	<b>2,157,588</b>	<b>4,200,441</b>	<b>7,049,211</b>
<b>CAPITAL</b>				
CAPITAL SUSCRITO	57,830	78,742	129,344	129,344
APORTES POR CAPITALIZAR	-	9,379	1,659	1,659
RESERVA LEGAL	2,437	5,626	11,677	24,462
PRIMAS EN COLOCACIONES	-	6,445	746	746
UTILIDADES RETENIDAS	19,154	40,321	85,236	204,033
<b>TOTAL PATRIMONIO</b>	<b>79,420</b>	<b>140,513</b>	<b>228,661</b>	<b>360,244</b>
<b>TOTAL PASIVO+PATRIM.</b>	<b>1,914,455</b>	<b>2,298,100</b>	<b>4,429,102</b>	<b>7,409,455</b>

\*CIFRAS EN MILES DE CORDOBAS.

Fuente: Reporte de PricewaterhouseCoopers



# OBLIGACIONES CON EL PUBLICO

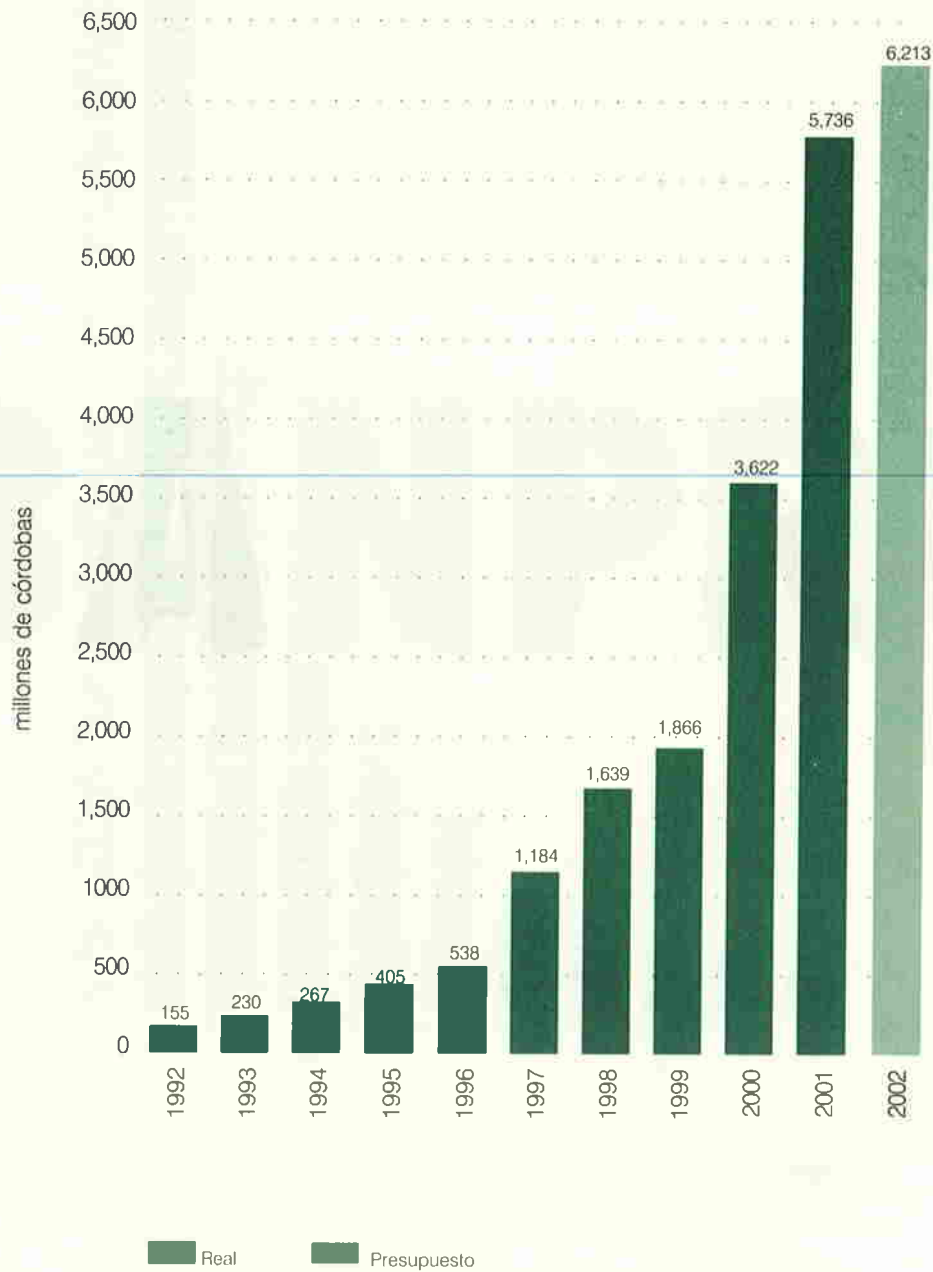

# ACTIVOS TOTALES

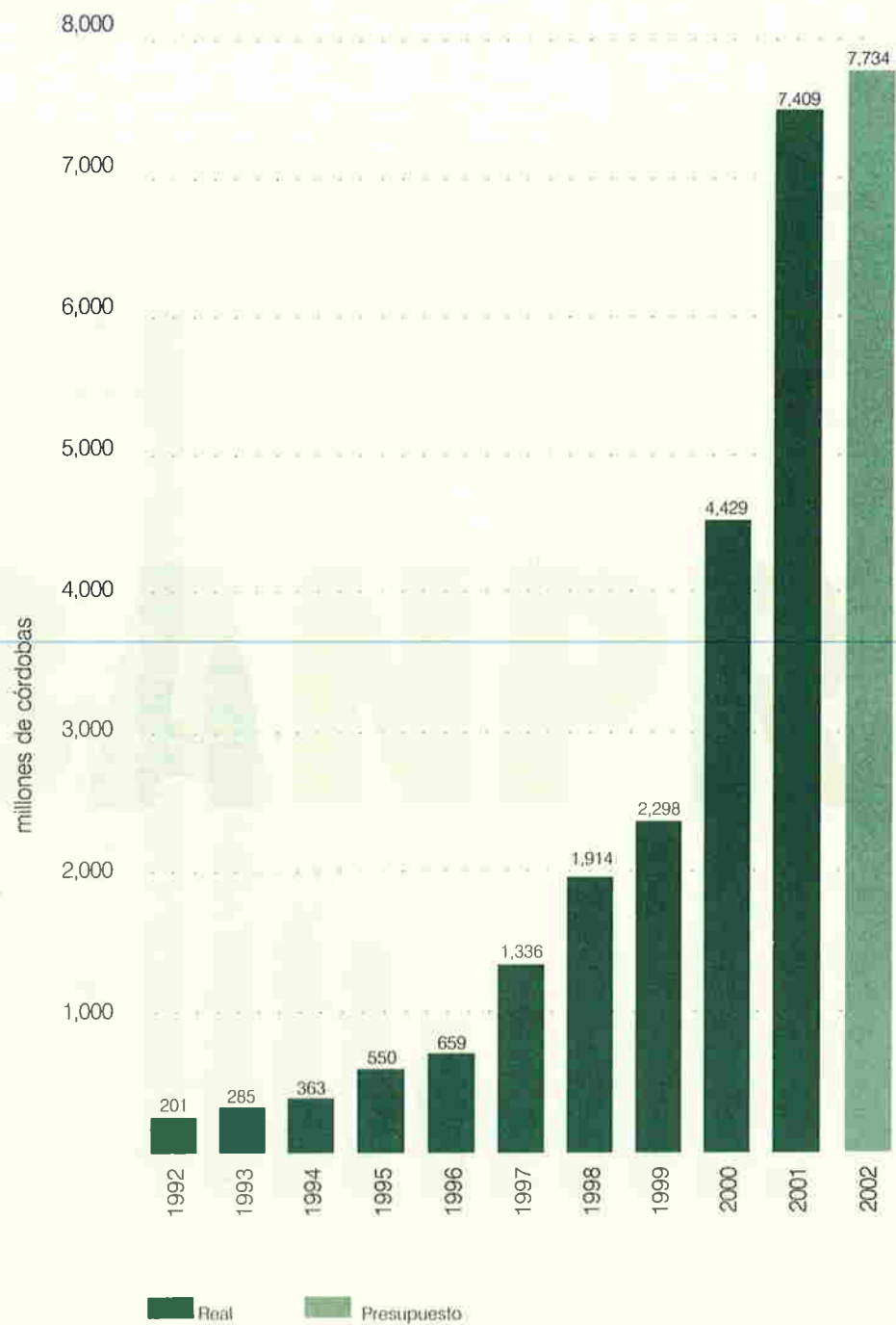

Fuente: Reporte de PricewaterhouseCoopers

# PRESTAMOS NETOS

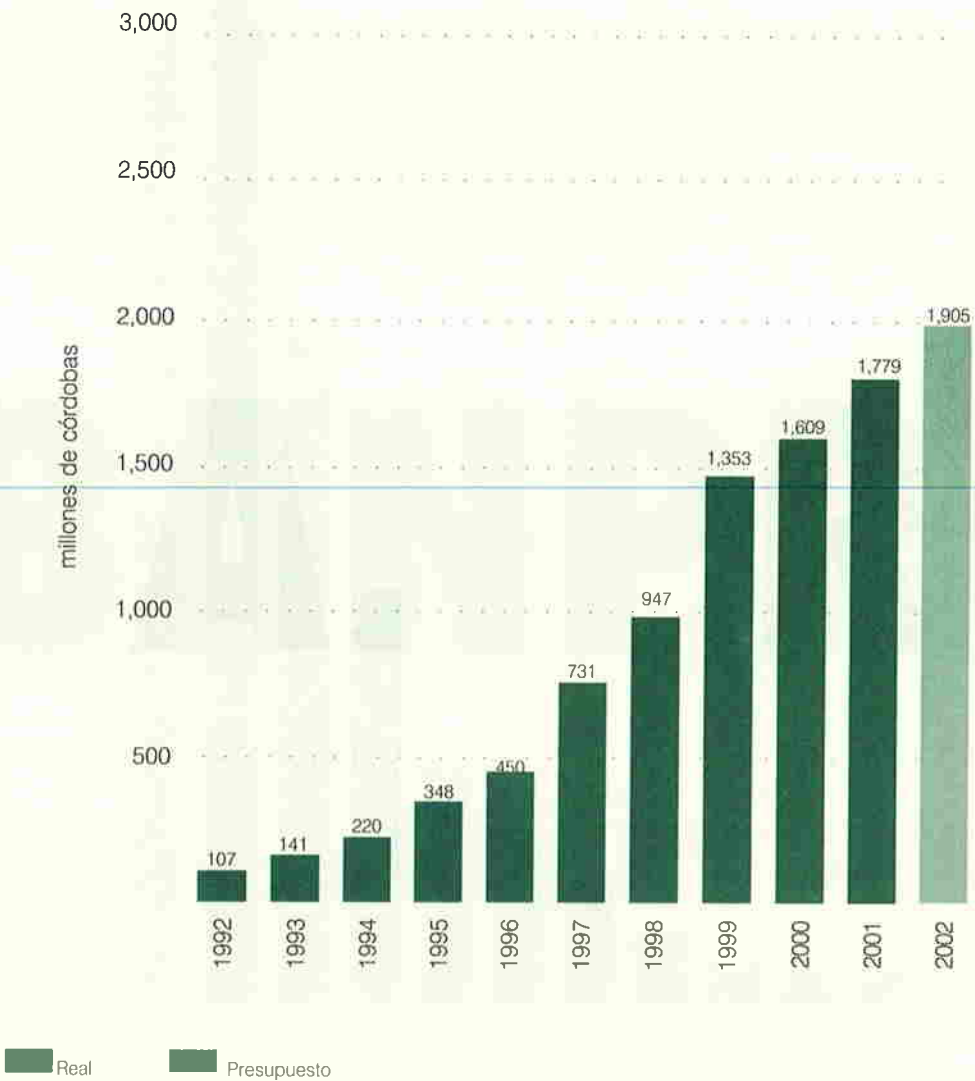

Fuente: Reporte de PricewaterhouseCoopers

# PATRIMONIO NETO

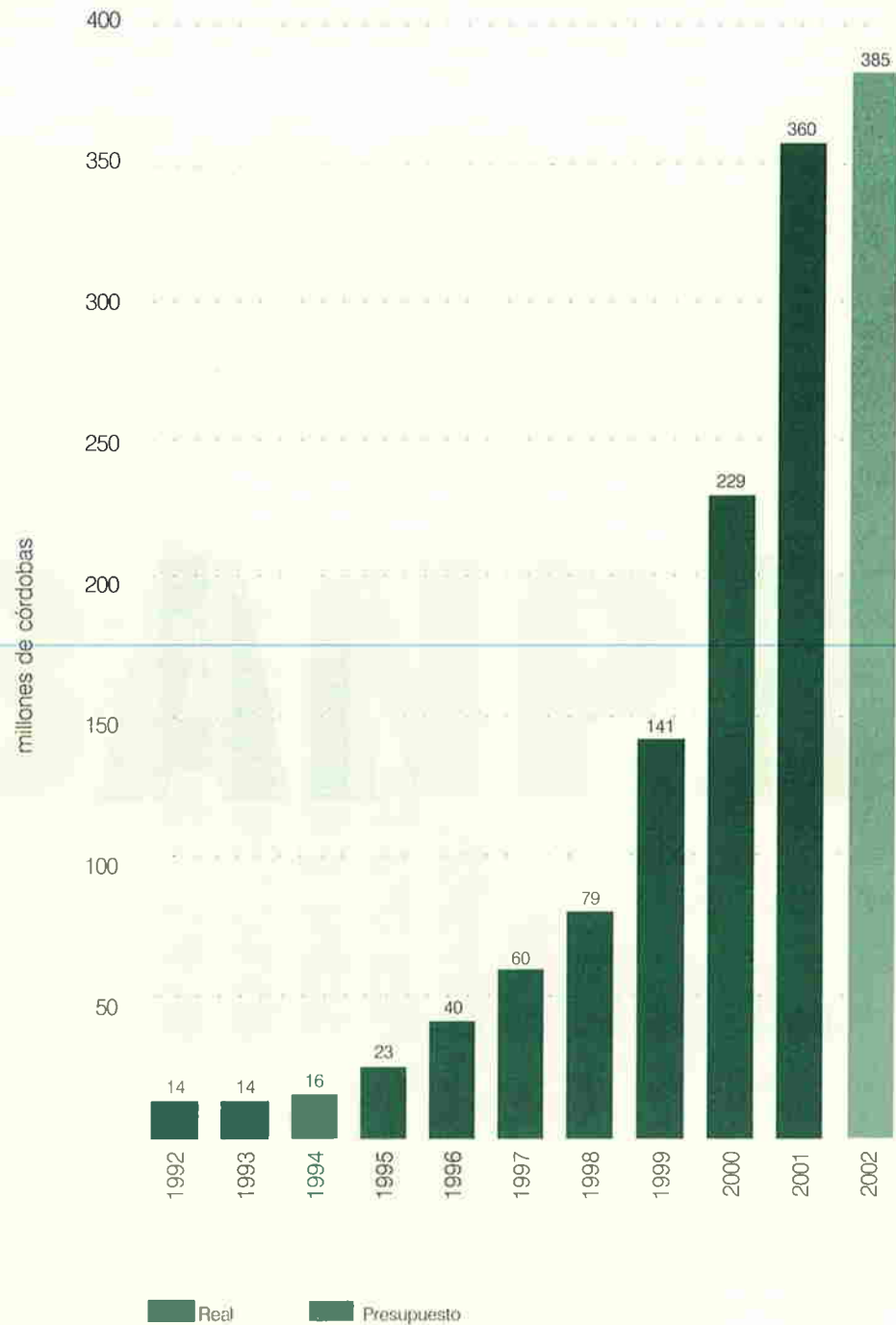

Fuente: Reporte de PricewaterhouseCoopers

# ESTADO DE RESULTADOS

REAL 2001 vs. PRESUPUESTO 2002  
CIFRAS COMPARATIVAS\*

CUENTAS	REAL 2001	PRESUP. 2002
INGRESOS FINANCIEROS	826,183	912,781
EGRESOS FINANCIEROS	463,874	555,915
UT. FINANCIERA ANTES DE AJUSTE MONET.	362,309	356,866
NETO POR AJUSTES MONETARIOS	5,434	2,001
UTILIDAD FINANCIERA BRUTA	367,744	354,865
GASTOS SANEAMIENTO CARTERA	49,286	40,249
UTILIDAD FINANCIERA NETA	318,458	314,616
NETO NO FINANCIERO	53,542	119,421
UTILIDAD BRUTA OPERACIONAL	372,000	434,037
GASTOS DE ADMINISTRACION	232,696	268,985
UTILIDAD OPERATIVA ANTES DE IR IMP. S/ LA RENTA	139,303	165,052
	1,253	5,005
<b>UTILIDAD NETA DEL AÑO</b>	<b>138,050</b>	<b>160,047</b>

\*CIFRAS EN MILES DE CORDOBAS.

Fuente: Reporte de PricewaterhouseCoopers y Presupuesto 2002-BANPRO

# BALANCE GENERAL

## REAL 2001 vs. PRESUPUESTO 2002

### CIFRAS COMPARATIVAS\*

CUENTAS	REAL 2001	PRESUP. 2002
<b>ACTIVOS</b>		
CAJA Y BANCO	1,100,805	1,360,724
PRESTAMOS	1,779,125	2,085,569
MOB. Y EQUIPO NETO	162,301	127,481
INVERSIONES	3,100,638	4,161,583
OTROS	1,266,587	178,498
<b>TOTAL ACTIVOS</b>	<b>7,409,455</b>	<b>7,913,855</b>
<b>PASIVOS</b>		
OBLIGACIONES CON EL PUBLICO	5,736,398	6,276,175
OTRAS EXIGIBILIDADES	155,940	165,068
PRESTAMOS POR PAGAR	1,156,873	963,913
OTROS	-	34,571
<b>TOTAL PASIVOS</b>	<b>7,049,211</b>	<b>7,439,727</b>
<b>TOTAL PATRIMONIO</b>	<b>360,244</b>	<b>474,128</b>
<b>TOTAL PASIVO+PATRIM.</b>	<b>7,409,455</b>	<b>7,913,855</b>

\*CIFRAS EN MILES DE CORDOBAS.

Fuente: Reporte de PricewaterhouseCoopers y Presupuesto 2002-BANPRO

# ESTADO DE RESULTADOS

## ACUMULADO A FEB. 2002

### PRESUPUESTO VS. REAL

### CIFRAS COMPARATIVAS\*

CUENTAS	PRESUPUESTO 2002	REAL 2002
INGRESOS FINANCIEROS	141,016	137,697
EGRESOS FINANCIEROS	94,335	89,375
UT. FINANCIERA ANTES DE AJUSTE MONET.	46,681	48,322
NETO POR AJUSTES MONETARIOS	268	644
UTILIDAD FINANCIERA BRUTA	46,413	48,966
GASTOS SANEAMIENTO CARTERA	5,151	326
UTILIDAD FINANCIERA NETA	41,262	48,640
NETO NO FINANCIERO	28,030	19,574
UTILIDAD BRUTA OPERACIONAL	69,292	68,214
GASTOS DE ADMINISTRACION	43,038	43,492
UTILIDAD OPERATIVA ANTES DE IR IMP. S/ LA RENTA	26,254 834	24,722
<b>UTILIDAD NETA DEL AÑO</b>	<b>25,420</b>	<b>24,722</b>

\*CIFRAS EN MILES DE CORDOBAS.

Fuente: Estados Financieros y Presupuesto 2002 de BANPRO

# BALANCE GENERAL

A FEBRERO 2002

PRESUPUESTO VS. REAL  
CIFRAS COMPARATIVAS\*

CUENTAS	PRESUPUESTO 2002	REAL 2002
<b>ACTIVOS</b>		
CAJA Y BANCO	967,334	1,365,379
PRESTAMOS	2,244,311	1,905,212
MOB. Y EQUIPO NETO	144,853	162,962
INVERSIONES	3,492,884	3,189,961
OTROS	192,471	1,110,866
<b>TOTAL ACTIVOS</b>	<b>7,041,853</b>	<b>7,734,380</b>
<b>PASIVOS</b>		
DEPOSITOS	5,206,415	6,264,195
OTRAS EXIGIBILIDADES	127,914	62,314
PRESTAMOS POR PAGAR	1,318,453	979,946
OTROS	34,570	42,959
<b>TOTAL PASIVOS</b>	<b>6,687,352</b>	<b>7,349,414</b>
<b>TOTAL PATRIMONIO</b>	<b>354,501</b>	<b>384,966</b>
<b>TOTAL PASIVO + PATRIMONIO</b>	<b>7,041,853</b>	<b>7,734,380</b>

\*CIFRAS EN MILES DE CORDOBAS.

Fuente: Estados Financieros y Presupuesto 2002 de BANPRO